ΣΥΝΔΕΣΜΟΣ ΣΥΡΙΑΝΩΝ

από το 1900

1900-2020 Εκατόν είκοσι χρόνια αδιάκοπης συμβολής στον πολιτισμό

ΒΙΟΜΗΧΑΝΙΚΟΣ ΚΑΙ ΕΜΠΟΡΙΚΟΣ ΒΙΟΣ ΕΡΜΟΥΠΟΛΗΣ

ΗΜΕΡΟΛΟΓΙΟ 2021

ΧΑΙΡΕΤΙΣΜΟΣ ΠΡΟΕΔΡΟΥ

Το ημερολογιο του Συνδεσμου Συριανων «2021», αποτελεί αφιέρωμα στη λαμπρή εποχή των παλιών συριανών εργοστασίων, προβάλλοντας περιόδους ακμής της Ερμούπολης.

Η Ερμούπολη, πόλη των προσφύγων, ήδη από το 1830, εξελίχθηκε στο πρώτο λιμάνι - οικονομικό κέντρο του νεοσύστατου ελληνικού κράτους και συνδετικό κρίκο του εμπορίου, μεταξύ Δύσης και Ανατολής, καθώς συγκέντρωνε όλα τα βασικά χαρακτηριστικά μιας σύγχρονης, για τα δεδομένα της εποχής, δυτικής πόλης στην άκρη της Ανατολής.

Καρτ ποστάλ με θέμα το λιμάνι της Ερμούπολης (1904). Διακρίνονται οι καμινάδες των εργοστασίων.

Η οικονομία της Ερμούπολης, αρχικά, στηρίχθηκε, στις λιμενικές υπηρεσίες και το εμπόριο, αργότερα στην ναυπηγική-ναυτιλία και, από το 1860, στις βιομηχανικές δραστηριότητες. Πρώτα ακμάζουν τα βυρσοδεψεία (Καλουτά, Σαλούστρου, Παπαδάμ, Κορνηλάκη, Γάγκου). Ακολουθούν η τυποβαφική, μεταξουργία, σαπωνοποιία, τα λουκουμοποιεία (Δαπόλα, Παναγάκου, Σταματελάκη), ενώ πολλά μικρά σιδηρουργεία, προαναγγέλλουν το Σιδηρουργείο και Μηχανουργείο του εργοστασίου της «Εταιρείας Ελληνικής Ατμοπλοΐας» (Νεώριον, 1861). Αργότερα, αναπτύσσεται η αλευροβιομηχανία (1860-1870) από αρτοποιούς, ψαριανούς καραβοκύρηδες (αλευρόμυλοι Χρυσού, Βέλτσου, Μπούμπουλη, Παπανικολή, Βαφιαδάκη), μακαρονοποιεία (Αδελφών Βρατσάνου 1898, Καλημέρη-Ασημομύτη 1900). Πρώτο κλωστήριο είναι η «Ομόνοια» του Καλαποδόπουλου (1870).

Στο τέλος του 19ου αιώνα, οι Πελοποννήσιοι μετατρέπουν την Ερμούπολη από εμπορική σε βιομηχανική πόλη. Οι Γερμανοί Κέφερ είχαν εισάγει, γύρω στο 1890, την πλεκτική στην Ερμούπολη, για να ακολουθήσει το ερμουπολίτικο βιομηχανικό θαύμα του 20ου αιώνα, με τα νηματουργεία-υφαντουργεία. Πολλοί επαγγελματίες αγοράζουν ή ιδρύουν υφαντουργεία όπως οι Δαρόπουλος, Νοστράκης, Πιεράκος («*Αρμονία*», Α.Κ.Ε.Σ.), Μουτζουρόπουλος). Κατόπιν, μεγαλέμποροι επενδύουν στην κλωστοϋφαντουργία.

Περίφημα είναι τα εργοστάσια: Υιών Ε. Λαδόπουλου (1895), Δ. Καρέλλα (1896), Ροδόπουλου-Φουστάνου, Φουστάνου-Καρέλλα-Βελισσαρόπουλου (1902), Αφοι Βελισσαρόπουλοι (1905), Βαρδάκα-Σπάθη-Σέτερη (1910), Μπαρμπέτα (1929), Κρυστάλλη-Τσαγκαράκη (1929), κ.α. Τη βιομηχανική κίνηση συμπληρώνουν τα Νέα Μηχανουργεία (Μπαρμπέτα), το υαλουργείο- αγγειοπλαστείο (Διακάκη), το χρωματοποιείο (Κατσιμαντή) και το σκαγιοποιείο (Αναιρούση).

Έκδοση του Εμπορικού Συλλόγου «*Ερμής*» κάνει αναφορά στη βιομηχανία της Σύρου:

«Η σήμερον υπάρχουσα βιομηχανία δίδει εργασίαν εις απείρους εργατικάς χείρας, ενασχολεί μεγάλα ελληνικά κεφάλαια, παρέχει είδη εμπορίου, βοηθά την γεωργίαν, κατεργαζομένην τα προϊόντα αυτής, ευεργετεί τον τόπον και μεγάλην περιποιεί τιμήν εις την Ελλάδα, συν τη οποία δίδει αυτή ωφελεία...»

ΕΥΧΑΡΙΣΤΙΕΣ

Ιδιαίτερες ευχαριστίες οφείλονται:

Στην έφορο του Συνδέσμου Συριανών, κ. Ντίνα Συκουτρή – Ανδρειωμένου, για την ιδέα και δημιουργία του παρόντος ημερολογίου.

Στον ταμία του Συνδέσμου Συριανών κ. Πέτρο Τσαούσογλου για την σύλληψη και προώθηση του ημερολογίου.

Στον Γιάννη Ανδρειωμένο και Βαγγέλη Ξαγοράρη για την επεξεργασία του αρχειακού υλικού, ώστε να φτάσει σε όλους τους Συριανούς ένα αισθητικά άρτιο αποτέλεσμα, αντάξιο του ιστορικού αυτού θέματος.

Στους αρχειονόμους των Γ.Α.Κ. Αρχεία Νομού Κυκλάδων (Ερμούπολη) για την αμέριστη βοήθειά τους.

Στις Λιλή Ελευθερίου, Ξένη Μαρκουλή, Μόνικα Δενδρινού, Ιφιγένεια και Ευαγγελινή Γλυνού και στους Χρήστο Θανόπουλο, Παναγιώτη Κρυστάλλη, Κώστα Καπούτσο, Γιάννη και Μαρία Γαβιώτη, Μάρκο Βουτσίνο, Δημήτρη Σταυρακόπουλο, που προσέφεραν πολύτιμο αρχειακό υλικό. Οι λέξάντες στον Αλευρόμυλο Βέλτσου και στο Αγγειοπλαστείο Διακάκη αντλήθηκαν από το βιβλίο «*Ερμούπολη - Σύρος. Ιστορικό Οδοιπορικό*», Χ. Αγριαντώνη, Α. Φενερλή, ΔΕΑΕ, Εκδόσεις ΟΛΚΟΣ, Αθήνα 1999.

Θερμές ευχαριστίες στην ΕΚΤΥΠΩΤΙΚΗ ΚΥΚΛΑΔΩΝ και την κ. Λίτσα Χαραλάμπους για την επιμέλεια και τη φροντίδα με την οποία περιβάλλουν κάθε έκδοση του ημερολογίου μας.

Τέλος, ευχαριστούμε από καρδιάς τους χορηγούς μας, που όλα αυτά τα χρόνια, στηρίζουν δυναμικά την έκδοση των ημερολογίων του Συνδέσμου Συριανών.

Ευχόμαστε ολόψυχα σε όλες και όλους, Καλή και Δημιουργική Χρονιά, γεμάτη Υγεία, Αγάπη, Ειρήνη, Πρόοδο και Ευημερία στην αγαπημένη μας Σύρο.

Δημήτρης Στ. Βαφίας
Πρόεδρος Συνδέσμου Συριανών

Παραγωγή: Εκτυποτικη

Κάτω Μάννα, 841 00 Σύρος | Τηλ.: 22810 62164 | Fax: 22810 62186 | Κιν.: 6932638111 | www.ektypotikh.gr | e-mail: ektypotiki@otenet.gr

ΣΥΝΔΕΣΜΟΣ ΣΥΡΙΑΝΩΝ

από το 1900

Νεώριον και Μηχανουργεία Σύρου. Χτίστηκε το 1860 με επίβλεψη του P. Sampó αρχιτέκτονα του θέατρου «Απόλλων».

Καθέλκυση πλοίου επί Αδελφών Ρεθύμνη

Φωτογραφία κατά την επέκταση του ναυπηγείου

Η πύλη του ναυπηγείου κατά την Γουλανδρή εποχή. (Αρχείο Μάρκου Βουτσίνου)

Αναμνηστική φωτογραφία του Γιάννη Γουλανδρή με το προσωπικό της Enfield

Ο λογότυπος του ναυπηγείου από το 1969 έως το 1978

Οι εγκαταστάσεις του ναυπηγείου όπως είναι σήμερα

ONEX SHIPYARDS
NEORION SYROS

Εκτύπωση ΕΚΤΥΠΕΣΙΚΗ | ΣΥΡΟΣ | 22810 62164

Ιανουάριος

1 Παρ	2 Σαβ	3 Κυρ	4 Δευ	5 Τρι	6 Τετ	7 Πεμ	8 Παρ	9 Σαβ	10 Κυρ	11 Δευ	12 Τρι	13 Τετ	14 Πεμ	15 Παρ	16 Σαβ
17 Κυρ	18 Δευ	19 Τρι	20 Τετ	21 Πεμ	22 Παρ	23 Σαβ	24 Κυρ	25 Δευ	26 Τρι	27 Τετ	28 Πεμ	29 Παρ	30 Σαβ	31 Κυρ	1 Δευ

ΣΥΝΔΕΣΜΟΣ ΣΥΡΙΑΝΩΝ

από το 1900

Φωτογραφία του εργοστασίου πριν αφεθεί στα χέρια του χρόνου. Τμήμα ΓΑΚ Σύρου.

Εσωτερικό του εργοστασίου με το εργατικό δυναμικό. Τμήμα ΓΑΚ Σύρου.

Λιθογραφία εντύπου του εργοστασίου

Κατά την ώρα της εργασίας. Τμήμα ΓΑΚ Σύρου.

Εκτύπωση: ΕΚΤΥΠΩΣΕΙΣ | ΣΥΡΟΣ | 22810 62164

Φεβρουάριος

1	2	3	4	5	6	7	8	9	10	11	12	13	14
Δευ	Τρι	Τετ	Πεμ	Παρ	Σαβ	Κυρ	Δευ	Τρι	Τετ	Πεμ	Παρ	Σαβ	Κυρ
15	16	17	18	19	20	21	22	23	24	25	26	27	28
Δευ	Τρι	Τετ	Πεμ	Παρ	Σαβ	Κυρ	Δευ	Τρι	Τετ	Πεμ	Παρ	Σαβ	Κυρ

ΣΥΝΔΕΣΜΟΣ ΣΥΡΙΑΝΩΝ

από το 1900

Οι εγκαταστάσεις της υφαντουργικής εταιρείας «Κρυστάλλης - Τσαγκαράκης». Ιδρύθηκε το 1924.

Καλαίσθητη επιγραφή στα αγγλικά του κλωστηρίου

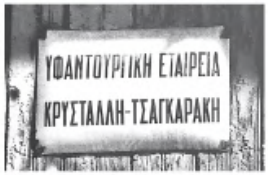

Επάνω: Εμαγιέ πινακίδα επωνυμίας
Κάτω: Ετικέτα γνησιότητος

Εντυπωσιακή επιγραφή του υφαντουργείου στην αγγλική

Εκτύπωση ΕΚΤΥΠΕΣΙΚΗ | ΣΥΡΟΣ | 22810 62164

Μάρτιος

1 Δευ	2 Τρι	3 Τετ	4 Πεμ	5 Παρ	6 Σαβ	7 Κυρ	8 Δευ	9 Τρι	10 Τετ	11 Πεμ	12 Παρ	13 Σαβ	14 Κυρ	15 Δευ	16 Τρι
17 Τετ	18 Πεμ	19 Παρ	20 Σαβ	21 Κυρ	22 Δευ	23 Τρι	24 Τετ	25 Πεμ	26 Παρ	27 Σαβ	28 Κυρ	29 Δευ	30 Τρι	31 Τετ	1 Πεμ

ΣΥΝΔΕΣΜΟΣ ΣΥΡΙΑΝΩΝ

από το 1900

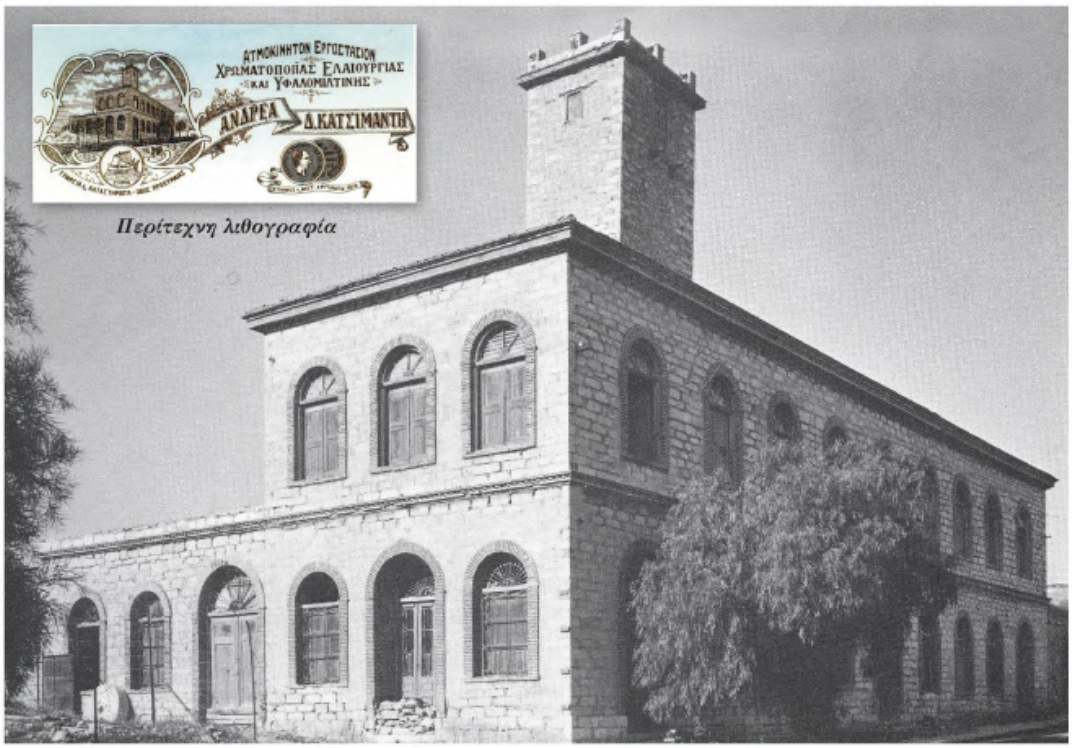

Περίτεχνη λιθογραφία

Χρωματουργείον Αδελφών Κατσιμαντή. Σήμερα ανακαινισμένο, στεγάζει το Βιομηχανικό Μουσείο Ερμουπόλεως.

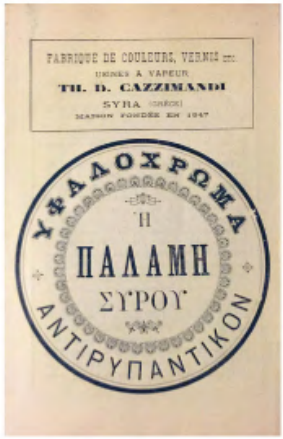

Δίγλωσση διαφήμιση προϊόντος

Οι Αδελφοί Κατσιμαντή μετά των συζύγων τους

Τιμολόγιο του εργοστασίου Διακρίνεται το έτος ιδρύσεως

Εκτύπωση ΕΚΤΥΠΩΣΕΙΚΗ | ΣΥΡΟΣ | 22810 62164

Απρίλιος

1	2	3	4	5	6	7	8	9	10	11	12	13	14	15
Πεμ	Παρ	Σαβ	Κυρ	Δευ	Τρι	Τετ	Πεμ	Παρ	Σαβ	Κυρ	Δευ	Τρι	Τετ	Πεμ
16	17	18	19	20	21	22	23	24	25	26	27	28	29	30
Παρ	Σαβ	Κυρ	Δευ	Τρι	Τετ	Πεμ	Παρ	Σαβ	Κυρ	Δευ	Τρι	Τετ	Πεμ	Παρ

ΣΥΝΔΕΣΜΟΣ ΣΥΡΙΑΝΩΝ

από το 1900

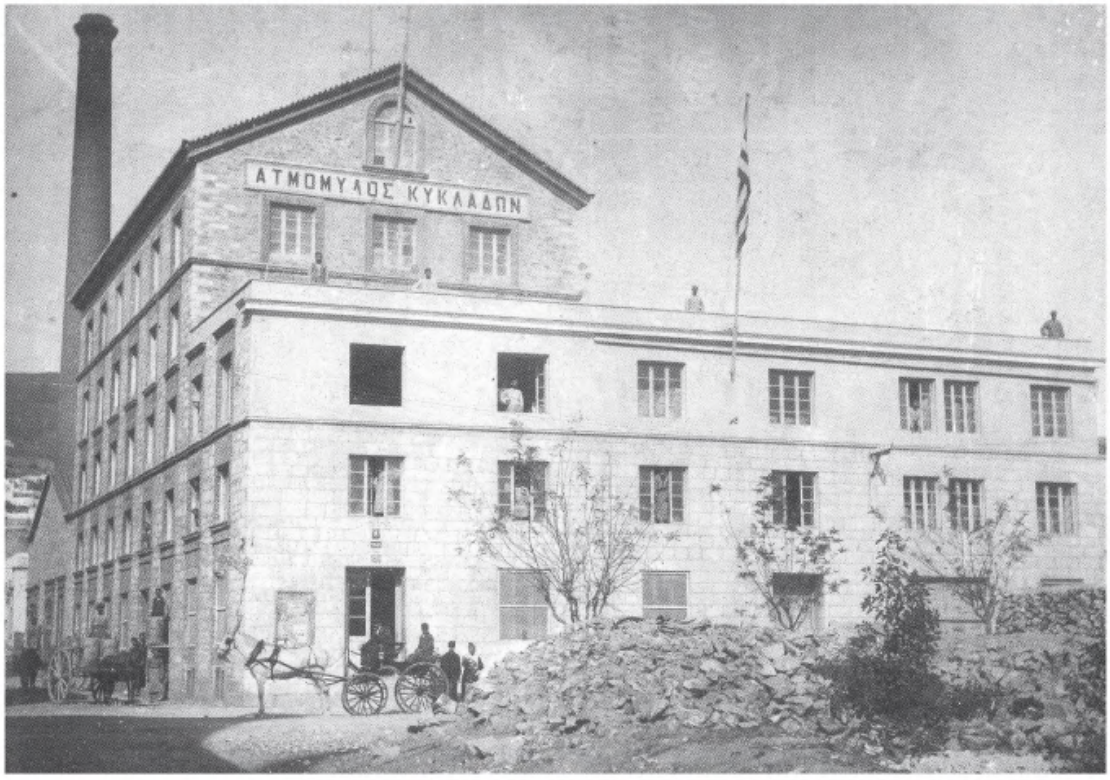

Κυλινδρόμυλος Κυκλάδων Μ. Γ. Ασημομύτη. Ιδρύθηκε το 1866 από τον Σπετσιώτη Γεώργιο Μπούμπουλη.

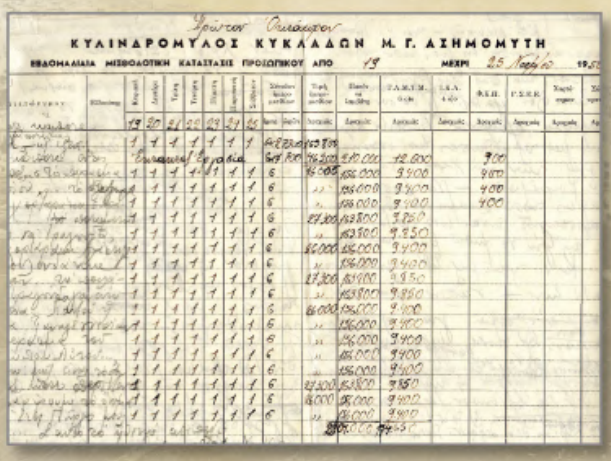

Καρτέλα μισθοδοσίας

Ο Γεώργιος Ασημομύτης

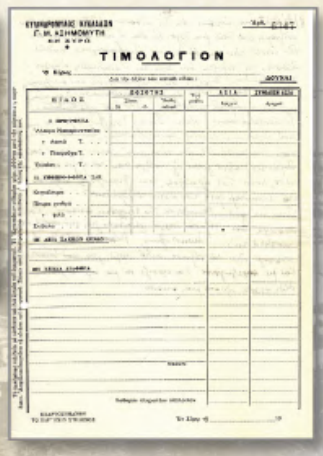

Τιμολόγιο της εταιρίας

Εκτύπωση ΕΚΤΥΠΕΣΙΚΗ | ΣΥΡΟΣ | 22810 62164

Μάιος

1 Σαβ	2 Κυρ	3 Δευ	4 Τρι	5 Τετ	6 Πεμ	7 Παρ	8 Σαβ	9 Κυρ	10 Δευ	11 Τρι	12 Τετ	13 Πεμ	14 Παρ	15 Σαβ	16 Κυρ
17 Δευ	18 Τρι	19 Τετ	20 Πεμ	21 Παρ	22 Σαβ	23 Κυρ	24 Δευ	25 Τρι	26 Τετ	27 Πεμ	28 Παρ	29 Σαβ	30 Κυρ	31 Δευ	1 Τρι

ΣΥΝΔΕΣΜΟΣ ΣΥΡΙΑΝΩΝ

από το 1900

Παναγιώτης Βοκοτόπουλος (1844 - 1930).
Επιφανής μεγαλέμπορος.
Από τα χέρια του περνούσε το μεγαλύτερο μέρος των εξαγωγών των συριανών βιομηχανικών προϊόντων.
Ο υιός του, Λεωνίδας Βοκοτόπουλος, διετέλεσε πρόεδρος του Συνδέσμου Συριανών.
Ο Εγγονός του καθηγητής Παναγιώτης Βοκοτόπουλος, διετέλεσε πρόεδρος της Ακαδημίας Αθηνών το 2007.
Μέλος του Συνδέσμου Συριανών.

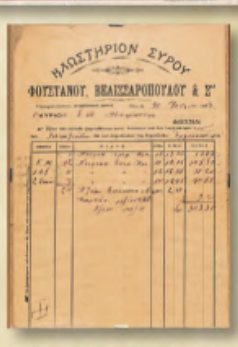

ΕΡΓΟΣΤΑΣΙΟΝ ΠΡΟΣΟΨΙΩΝ
Γ. ΖΗΣΙΜΑΤΟΣ & ΥΙΟΙ
ΣΥΡΟΣ

Επάνω: Μεμονωμένα στοιχεία διαφόρων βιομηχανιών και εμπορικών επιχειρήσεων. Τιμολόγια, μετοχές, περίτεχνες κεφαλίδες επιστολόχαρτων.

Επάνω: Επιστολικός φάκελος, συσκευασία προϊόντων του εργοστασίου και τιμολόγιο. Σήμερα το εργοστάσιο διατηρεί την αρχική του μορφή και λειτουργεί ως χώρος μνήμης της ιστορίας της κλωστοϋφαντουργίας στη Σύρα.

Γεώργιος Σπύρου Ζησιμάτος

Σπύρος Γ. Ζησιμάτος

Θεόδωρος Γ. Ζησιμάτος

Εκτύπωση ΕΚΤΥΠΕΣΙΗΣ | ΣΥΡΟΣ | 22810 62164

Ιούνιος

1	2	3	4	5	6	7	8	9	10	11	12	13	14	15
Τρι	Τετ	Πεμ	Παρ	Σαβ	Κυρ	Δευ	Τρι	Τετ	Πεμ	Παρ	Σαβ	Κυρ	Δευ	Τρι
16	17	18	19	20	21	22	23	24	25	26	27	28	29	30
Τετ	Πεμ	Παρ	Σαβ	Κυρ	Δευ	Τρι	Τετ	Πεμ	Παρ	Σαβ	Κυρ	Δευ	Τρι	Τετ

ΣΥΝΔΕΣΜΟΣ ΣΥΡΙΑΝΩΝ

από το 1900

Νηματουργείο Βαρδάκα

Ιδρύθηκε το 1910 από τους αδελφούς Κωνσταντίνο, Παντελή & Ιωάννη Βαρδάκα μαζί με τους Αθαν. Σέττερη, Θεόδωρο και Παναγιώτη Σπάθη. Επικεφαλής της επιχείρησης ήταν ο Ιωάννης Βαρδάκας (1867-1945), εργολάβος, βιομήχανος, πρόεδρος του ΕΒΕΣ και **μεγάλος ευεργέτης** της Σύρου.

Vue de Syra.

Δεξιά: Ο Ιωάννης Βαρδάκας.

Περίτεχνη κεφαλίδα από επιστολόχαρτο του κλωστηρίου

Ετικέτα γνησιότητος

Εκτύπωση: ΕΚΤΥΠΩΣΕΙΚΗ | ΣΥΡΟΣ | 22810 62164

Ιούλιος

1	2	3	4	5	6	7	8	9	10	11	12	13	14	15	16
Πεμ	Παρ	Σαβ	Κυρ	Δευ	Τρι	Τετ	Πεμ	Παρ	Σαβ	Κυρ	Δευ	Τρι	Τετ	Πεμ	Παρ

17	18	19	20	21	22	23	24	25	26	27	28	29	30	31	1
Σαβ	Κυρ	Δευ	Τρι	Τετ	Πεμ	Παρ	Σαβ	Κυρ	Δευ	Τρι	Τετ	Πεμ	Παρ	Σαβ	Κυρ

ΣΥΝΔΕΣΜΟΣ ΣΥΡΙΑΝΩΝ

από το 1900

Δημήτριος Βαρουξής
Βυρσοδέψης

Γεννήθηκε το 1789 στη Χίο και πέθανε το 1864 στην Ερμούπολη. Ήρθε στη Σύρο, το 1824, άγαμος και ήταν βυρσοδέψης στο επάγγελμα. Άνοιξε βυρσοδεψείο στην άκρη του λιμανιού της Ερμούπολης, στην περιοχή που ονομάστηκε «Καλουτάδικα». Το κτίριο αργότερα μετατράπηκε στο υφαντουργείο Λαδόπουλου. Η επιχείρηση πτώχευσε το 1895.

Αντώνιος Γλυνός
Βυρσοδέψης

«Ταμπάκικα» των Δημήτρη Βαρουξή και Αντώνη Γλυνού

«Πλάτη» ημερολογίου από το βυρσοδεψείο Δενδρινού & Κούτση (πρώην Κορνηλάκη).

Σήμερα στεγάζει το δεύτερο κτήριο του Βιομηχανικού Μουσείου Ερμουπόλεως

«Ταμπάκικα» των Δημήτρη Βαρουξή και Αντώνη Γλυνού

Επιστολόχαρτο του βυρσοδεψείου Γλυνού

Μετοχή του βυρσοδεψείου Παπαδάμ

Εκτύπωση ΕΚΤΥΠΕΣΙΗΣ | ΣΥΡΟΣ | 22810 62164

Αύγουστος

1	2	3	4	5	6	7	8	9	10	11	12	13	14	15	16
Κυρ	Δευ	Τρι	Τετ	Πεμ	Παρ	Σαβ	Κυρ	Δευ	Τρι	Τετ	Πεμ	Παρ	Σαβ	Κυρ	Δευ
17	18	19	20	21	22	23	24	25	26	27	28	29	30	31	1
Τρι	Τετ	Πεμ	Παρ	Σαβ	Κυρ	Δευ	Τρι	Τετ	Πεμ	Παρ	Σαβ	Κυρ	Δευ	Τρι	Τετ

ΣΥΝΔΕΣΜΟΣ ΣΥΡΙΑΝΩΝ

από το 1900

Εικονογραφημένο το εργοστάσιο των Π. & Γ. Φουστάνου. Χτίστηκε το 1903.

Κεφαλίδες από επιστολόχαρτα του κλωστηρίου και του βαφείου.

Σεπτέμβριος

1	2	3	4	5	6	7	8	9	10	11	12	13	14	15
Τετ	Πεμ	Παρ	Σαβ	Κυρ	Δευ	Τρι	Τετ	Πεμ	Παρ	Σαβ	Κυρ	Δευ	Τρι	Τετ
16	17	18	19	20	21	22	23	24	25	26	27	28	29	30
Πεμ	Παρ	Σαβ	Κυρ	Δευ	Τρι	Τετ	Πεμ	Παρ	Σαβ	Κυρ	Δευ	Τρι	Τετ	Πεμ

Εκτύπωση ΕΚΤΥΠΩΣΕΙΣ | ΣΥΡΟΣ | 22810 62164

ΣΥΝΔΕΣΜΟΣ ΣΥΡΙΑΝΩΝ

από το 1900

Vue de Syra.

Αλευρόμυλος Βέλτσου.
Χτίστηκε το 1865 με επιστασία του εργολάβου Γρέκα. Η ανάγλυφη πλάκα πάνω από την κεντρική είσοδο με τα στοιχεία του εργοστασίου είναι έργο του γλύπτη Γ. Βιτάλη. Ο Γεώργιος Βέλτσος, αρτοποιός από τη Θεσσαλία (1810-1888), είχε πέντε γιους που αναμείχθηκαν και σε άλλες επιχειρήσεις. Λειτούργησε ως το 1899.

Η ανάγλυφη πλάκα πάνω από την κεντρική είσοδο.

Εκτύπωση ΕΚΤΥΠΕΣΙΜΗ | ΣΥΡΟΣ | 22810 62164

Οκτώβριος

1	2	3	4	5	6	7	8	9	10	11	12	13	14	15	16
Παρ	Σαβ	Κυρ	Δευ	Τρι	Τετ	Πεμ	Παρ	Σαβ	Κυρ	Δευ	Τρι	Τετ	Πεμ	Παρ	Σαβ
17	18	19	20	21	22	23	24	25	26	27	28	29	30	31	1
Κυρ	Δευ	Τρι	Τετ	Πεμ	Παρ	Σαβ	Κυρ	Δευ	Τρι	Τετ	Πεμ	Παρ	Σαβ	Κυρ	Δευ

ΣΥΝΔΕΣΜΟΣ ΣΥΡΙΑΝΩΝ

από το 1900

Επάνω:
Το σύμπλεγμα των εργοστασίων Κατσιμαντή και Αναιρούση.

Σήμερα αποτελούν δύο από τα τρία κτίρια του Βιομηχανικού Μουσείου Ερμούπολης.

Εργοστάσιο σκαγίων Αναιρούση.
Ιδρύθηκε το 1895 από τον Ανδριώτη σιδηρουργό Γεώργιο Αναιρούση.
Διακρίνεται ο πύργος (αεροψυκτικός θάλαμος για τα σκάγια από μολύβι).
Σήμερα ανήκει στο Βιομηχανικό Μουσείο Ερμούπολης ως το τρίτο κτίριό του.

Εκτύπωση ΕΚΤΥΠΕΣΙΚΗ | ΣΥΡΟΣ | 22810 62164

Νοέμβριος

1	2	3	4	5	6	7	8	9	10	11	12	13	14	15
Δευ	Τρι	Τετ	Πεμ	Παρ	Σαβ	Κυρ	Δευ	Τρι	Τετ	Πεμ	Παρ	Σαβ	Κυρ	Δευ
16	17	18	19	20	21	22	23	24	25	26	27	28	29	30
Τρι	Τετ	Πεμ	Παρ	Σαβ	Κυρ	Δευ	Τρι	Τετ	Πεμ	Παρ	Σαβ	Κυρ	Δευ	Τρι

ΣΥΝΔΕΣΜΟΣ ΣΥΡΙΑΝΩΝ

από το 1900

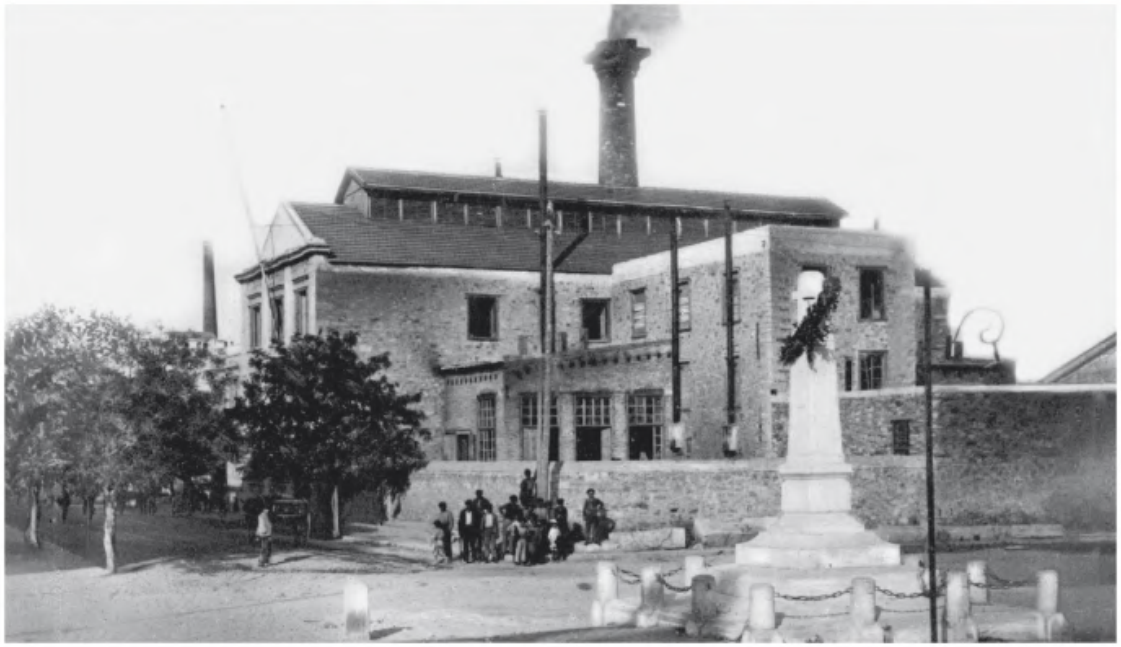

Αγγειοπλαστείο Διακάκη.
Χτίστηκε το 1868 και στέγασε τον αλευρόμυλο του Γεωργίου Δαμιανού ως το τέλος του 19ου αι.
Το 1915, η εταιρεία «Υαλουργείον Σύρου Διακάκης, Μούγιας, Τσιροπινάς» συστέγασε στο ίδιο κτίριο ένα εργοστάσιο πορσελάνης που περιήλθε περί το 1950 σε άλλες εταιρίες και έπειτα μισθώθηκε από τον Ν. Τορναζάκη.
Έκλεισε το 1970. Κατεδαφίστηκε και χτίστηκε στην θέση του ένα νέο πολυόρωφο κτίριο που σήμερα στεγάζει τη Δ.Ο.Υ. Σύρου.

ΣΤΟ ΓΥΑΛΑΔΙΚΟ
ΑΡΧΕΙΟ: ΝΤΙΝΑΣ ΣΥΚΟΥΤΡΗ

Αναμνηστική φωτογραφία εργατικού δυναμικού του υαλουργείου Σύρας

Πιάτο παραγωγής υαλουργείου Σύρας.
Θέμα: Η μονή Αρκαδίου και διάφορες προσωπικότητες της εποχής. Τμήμα ΓΑΚ Σύρου.

Σκαρίφημα από προϊόν του εργοστασίου. Τμήμα ΓΑΚ Σύρου.

Εκτύπωση ΕΚΤΥΠΕΣΙΜΗ | ΣΥΡΟΣ | 22810 62164

Δεκέμβριος

1	2	3	4	5	6	7	8	9	10	11	12	13	14	15	16
Τετ	Πεμ	Παρ	Σαβ	Κυρ	Δευ	Τρι	Τετ	Πεμ	Παρ	Σαβ	Κυρ	Δευ	Τρι	Τετ	Πεμ
17	18	19	20	21	22	23	24	25	26	27	28	29	30	31	1
Παρ	Σαβ	Κυρ	Δευ	Τρι	Τετ	Πεμ	Παρ	Σαβ	Κυρ	Δευ	Τρι	Τετ	Πεμ	Παρ	Σαβ